朝鮮日報 夕刊 十四日(日) 本紙朝夕刊十二頁

社說 水害와 그 對策

一

世紀的稀有의 大旱으지요 때마침 旱魃이 조금 늦게되더라 이번의 降雨는 實로 萬金의 甘雨로 給作하였다. 그래서 吾人은 이미 本欄을 通하여 論述한바가 잇섯거니와 降雨는 자꾸 繼續되어 마침내 十數年來의 大雨가 되고 말엇기때문에 慈雨다, 甘雨다하던 萬民의 頌讚은 一變하여 苦雨, 魔雨로되고 天氣는 아직도 快晴치아니하여서 農村과 都市는 저못 庶民生活에 莫大한 苦痛을 주고잇다. 그런데 이번의 大雨로因하여 生起된 被害는 實로 豫想以上으로 巨大한것이 잇서서 效果잇는 對策을 講究치 아니하면 안되게되엇다.

二

總督府防護課에서 調査한 最終集計數字를 보면 被害區域인 京城 江原 黃海 全北 忠南 忠北 慶南 全南 等八個道에서 人命의 被害가 死者 六十一人外에 行方不明者 負傷者等을 合하여 百二十一人이오 家屋被害가 流失家屋 百五十七外에 全潰, 半潰, 床上浸 床下의 浸水等 家屋數가 萬一千百四十五에 達하며 耕地被害로는 流失된것 千五百町步는 勿論이요 그 外에도 埋沒地 浸水地等合計가 六萬八千九百七十二町步에 達하고 잇다 그外에도 鐵道의 破損 決潰 橋梁의流失 潰損 堤防의流失 決潰等 被害가 巨大한 數字를 뵈이고 잇다 이것은 勿論 發表된 集計어니와 이밖에 報告되지아니한 被害도 實로 多大할것으로 今番大雨는 근자에 드문 魔雨가 되고 말엇다

三

人命被害의 原因을 考察하여 보면 平常時 注意가 不足하엿던것이 大部分이다. 더욱이 京城에서의 被害를 보면 大槪는 築臺의 崩壞가 큰原因이 되고잇다. 그러므로 人命의 被害가 업게하는 方策은 平常時에 周到한 用意를 다하여야할것이다 『迨天之未陰雨, 撤彼桑土, 綢繆牖戶』라는 古詩와가치 旱天때에 大雨를 豫想하고 이에對한 豫防措置를 講究하는것은 當然한 被害의 豫防策일것이다. 그리고 人爲的故意又는 過誤로因한 被害, 例컨대 築臺의崩壞가튼것은 工事의設計와 施工의監督을 嚴密하게하여서 工事請負業者의 도급부리를 禁絶하여야 할것이다. 그리고 家屋建築도 그位置를 擇定하는데 嚴密한 注意를하여서 浸水 流失等弊害가 업게할것은勿論 建築에도 注意를嚴密히하게하여야 될것이며 더욱이 半倒壞家屋가튼것에는 住居치 아니하는것은 勿論 住居를 못하게 禁止하여야 될것이다. 被害者의 遺族에 對하여서는 積極的으로 救助의손을 주어야할것이다

四

耕地被害에 對하여서는 應急的으로 措置를 講究할것은 勿論이요 可及的 迅速히 復舊工事를 施行하여서 今年度農作에 큰支障이 업도록 하여야할것이다 昨年度旱害의 餘毒이 지금오히려 食糧難問題로 남어잇거니와 今年度 水稻作其他는 大雨前의 旱水로 因하여 損失이 적지아니하엿는데 또水害가發生하엿스니 어찌만은 徹底히復舊를講究하여 農村에 큰損害가 업도록하여야할것이다 이와가튼 모든 對策은 社會의 各員이 當面한 努力을 할것은 勿論이요 當局의 對策의 實施는 官의 힘으로 하지아니하면안될것이다.

期限과 物品種類限定 滇緬公路封鎖決定

日本要求에 屈服아니라强辯

英國側見解

【紐育十三日發同盟】英國政府의滇緬公路封鎖決定은 米國에서도자못이를重視하고잇는데 이에關하여 十三日의『뉴욕타임스』紙倫敦電은 本問題에關하여 英國政府側에서는 大體如左한 見解를 가지고 잇다고報道하고잇다 英國側에서는 封鎖決定에依하여 輸送을 停止할 物資種類가 明確히 限定되어 잇는것과 今後 一個月間은 雨期로 英의封鎖決定이업서도 事實上 滇緬公路는 封鎖同樣의 狀態에 되는것 等의 點을 指摘하여 實質的으로는決코英國이日本要求에 對하여 屈服한것이 아니라는것을 强調하고 잇다 英政府로서는 二個月의雨期가 끗나고 再次日英間에 本滇緬公路問題가 問題될때까지에는 歐洲及極東情勢가 相當히 變化되리라는 觀測을가저 左記 세境遇를 豫想하고잇다

一、今後二個月間에는 歐洲戰爭에關하여도 決定的轉換이 잇슬것이다

一、二個月後에는 米國도亦是從來의 政策을强化하여 積極的援助를 英國에 주게될境遇에 이를可能性이 잇서보다더 極東에 잇지아니하다

一、雨期가 지나기까지에는 日支事變도 急速한解決을 보게될지도 모른다 이러한 境遇에는 極東에對한 日本의對英態度가 相當히 緩和될것이다

一、重慶政府도 米蘇間의 衝突이생길것이 아닌가 努力하는同時에 有利한 國際情勢를 박때로 對日抗戰을 더욱强調하되 그反面 國際情勢의 將來를 考慮하여 獨伊와도 妥協할수잇는 時에 對하여 蘇聯과의 友好關係를增進하고 第七中全會에서는 最後의 決定은 하지못한 模樣이어서 十一月十二日 國民大會延期까지 지나오廉機이다

不得已한 措置!

英外相, 支那大使泣訴一蹴

【倫敦十三日發同盟】英政府가 對支援蔣停止의 形式으로 緬甸援蔣루트의 閉鎖에 同意한것은 이에依하여 日本政府의 要求를滿足시키는同時에 國內及米國與論에 對하여는 同地方이 今後數個月間 雨期에들어가서 道路輸送이 極度로制限되므로 日本政府의 要求에應하여도 實質的으로는 그다지큰影響이업다는 見解를가지고잇는데 十三日크레기大使에 回訓을發한後 郭支那大使와會見하고 右事情을說明하엿는데 이에對하여 郭大使는 不滿을 表明하고泣訴하엿스나 할리팍스外相은 佛國의 潰滅以來 世界情勢는 새로운讓步를 求하게되엿기때문에 英政府의今番措置는不得已한것이라하여 一蹴하엿다 그리고 十三日午后 英國의讓步를 左와如히論하엿다

英政府部內의 樂觀論者는 秋期까지에 어떠한變化가 일어날것을 期待하고잇다 그러나 後日에다시 緬甸루트의 輸送을再開할것은 明白히不可能하다 英政府가 對獨戰爭으로어찌할수업는이즈음 日本이英國을 攻擊하지나 안흘가하는念慮가 英國의勇氣를 꺽거버렷다 英政府는 日本이 獨伊側에 加擔하여 積極的役割을 演할것을 防止하기위하여 支那蔣政權을 目的하는 日本에對한 支援을 米國으로부터 박는同情을 說明하엿다

重慶七中全會內幕 徹底한他力依賴

【香港電話】今番四川省峨嵋山에서 開催된 七中全會의 主要審議題目은 (一)對日抗戰問題 (二)黨及黨政問題 (三)外交問題等인데 그討議內容은 이를嚴秘에 부치고잇다 그러나 信憑할만한 情報에 依하면 蔣介石의 七、七事變三周年紀念日의 演說草稿는 七中全會의 決定에基한것이라하여

一、外交의 中心은米國에두고 이로써 九國條約을 主張하며 英國과의 關係도米國의 힘을通하여 이를保持하고 大部分의 支援을 米國으로부터 받는同時에 蘇聯과의 友好關係를 增進하고도 米蘇間의 衝突이 생기지 아니하도록 努力할것

一、軍事問題에 對하여는 이러한 國際情勢에 對應하여 持久戰을 繼續할것이라 한다

女子勞務者의 初給賃銀도制定

【東京電話同盟】厚生省에서는男子未經驗工의 初給賃銀設定에繼續하여 女子勞務者의賃銀을 制定하고저 企劃院과함께 準備를하여오던바 大體來月末에는 中央賃銀委員會를열고 決定을할 模樣이다 最近勞力이不足한 産業戰線에서 活躍하는 婦人勞務者는 逐日激增하고 잇는데 그賃銀은 九、一八停止令에 依하여 平面的으로 制限되고잇는만큼 各事業 就職時期等에依하여 各人이區區하고 差異가甚하므로 職場의女子地位가 重要하게된現在 適正한 基準을 全國的으로 制定하기로된것이다

民政黨有志代表 町田總裁에 進言

【東京電話同盟】三日午前開催된 新體制參加要望의 民政黨有志代議士會는 午後도이어서 協議한 結果 總裁에對한 進言委員으로서 池田(秀)、末松、野田、前田、桜井、松田(竹)、平川、平代木八氏를 選定하엿다 右委員은 十五日町田總裁를 訪問하고 有志代議士會의 意向을傳하고 新政治體制에 卽應하여 解黨參加의 決意를促하기로되엿다

"英國崩壞는 米의危機"

米國內에 對獨國交斷絶論擡頭

【紐育發同盟】獨의英本土攻擊을압두고 米國의動向은 가장注目되는바 有名한 깰럽프與論調査所最近調査에依하면 國民의大部分은 參戰에는反對이며 政府部內에는 루ー즈벨트大統領의 民主主義政策과 所謂『平和主義』에反對하는 分子가잇는것으로보인다 그리고最近國際情勢의 根本的變化에依하여 國民間에는 現在와가튼 消極的 抵抗으로는 歐洲戰爭의 米洲에의 波及을 防止할수잇슬지어떨지에對하여 疑心을 가지게 되어

一、米國은此際에 態度를 明確히하기위하여 獨伊와의 外交關係를 斷然斷絶하고 更히 라틴아메리카諸國에 對하여도 對獨交易을 從遵하고 또獨에征服된歐洲諸國에 屬하는 島嶼에 潛在하는 諸原料를 抑留하라

二、英國艦隊에 北大西洋의 米國海軍根據地를 使用케할便法을 講究하라

等論議가잇고 그리고 『英獨戰爭의 勝敗는 大西洋의 制海權을 어느便에서 確保하느냐의 一點에달려잇다』고 보고잇다 卽 이制海權을 現在는英國이 掌握하고잇지만은 이는英國艦隊가 健在한때에만 可能한바 英國艦隊가 大損傷을 바든다면 一朝 現狀에 비추어 스타린氏는 公公然하게『米國의安全을確保하라』하고잇다 政府側에서도 制海權은 絶對必要하다는 米國의 安全確保를위하여 英艦隊의 一部를 併合한다면 米國에對하여 一大威脅인同時에 極東情勢도아울러 생각하게 할時는 米國의安全感은 매우 적어진다 米國艦隊의現有勢力으로서는 太平洋大西洋을 同時制壓할수업는 現狀이므로 英本土가 攻略되기前에 英國에 武力援助를 하려면 英本土가 米國의 安全을 爲하여 大西洋의 安全을 確保하여야한다는 것이 米國의 輿論이다

羅土關係微妙化

聯繫斷切決定說

【伊斯坦堡十三日發同盟】羅馬尼亞는 蘇聯의 베사라비아 進駐後 完全히 獨伊樞軸에 參加하여 그態度를 分明히하고 十三日土耳其政府는 羅馬尼亞와의 聯繫를 斷絶하기로 決定하엿다 土耳其側에서는 事態의 推移를 注視하고 잇는데 羅馬尼亞와의 關係는 一段惡化할 兆朕이 보이게되엇다

蘇聯의 對土要求와 土耳其의 宗主權

蘇聯은 土耳其에對하여 다다넬스海峽의 管理權及 東部의 아나토리아로부터 에르제룸을 包含하는 카르스, 아르단地方의 返還을要求하는 最後通牒을 發하엿다고 傳하는데 이스탐불에서온 情報에 依하면 蘇聯은 이미七月初 土耳其에對하여 다다넬스防備에關한 어떠한提案을 하엿다

注目할 愛蘭態度

抗拒態勢에 英本國苦惱

獨軍의 英本土攻擊實現은 이제目睫間에迫近하엿다고 各方面에서 觀測되고잇다 暗雲裡에 和平交涉이 行해지고잇다는 風說도 相當히流布되어잇는 形勢이다

愛蘭大統領

交戰中의英本國을 괴롭게하엿다 古來 英國에 國難이오는때가 愛蘭에게는 絶好의 機會이므로 이제英本國의危機에際하여도 愛蘭의 態度는 如何히 되나 英國의 領土로 一九二二年부터 英愛協定에依하여 愛蘭自由國의 成立을 보앗다 그리고 一九三七年新憲法이 發布되여 愛蘭은 南部二十六州는 共和國으로서 認定되고 同時에國名을 에어레(或은에이레)로改하고 英本國으로부터 分離하엿다 그러나北部六州는아직 英本國의一部로서 取扱되고잇는데 愛蘭側에서보면 이北部地方을 合併함으로써 獨立의 完遂를着手하고 反英抗爭을 持續하고잇다

徵兵檢査와口頭試問에 말더듬는분에 大喜

今日本紙四面

廣告

八面鋒

◇佛國民이 獨逸督治下에? 自由를 希求하던 佛國民이 安南人의 半世紀後輩가 되엇다.

◇페탱元帥 大統領에 就任 元首로서 獨裁王座를 享有.

◇繼船은 英國의 手足, 擊沈된 噸數가 四百二十萬噸이라니 千手觀音처럼 手足이 잇더라도 勝算은 難免.

◇奇蹟! 英의二個月國 援蔣路 封鎖, 二個月後에 本十分被占되면 萬事自解라할이가.

◇鳥之將死에 其鳴也哀, 人之將死에 其言也善이면 大英帝國의 其態는 也哀不見일까, 民政黨解黨은 一進一退.

伊空軍戰況

【羅馬十三日發同盟】伊軍司令部發表

一、伊空軍은 十二日地中海에서 英艦隊를 發見하고 終日攻擊을加한 英艦隊는 三隊로나누어서 東方으로行方을감추엇다 그러나 十二日攻擊된 我飛行機에 再次比等艦隊를發見하고 리비아東伊太利基地에잇는 我飛行部隊는 一齊히 이를追擊하여 敵의大型巡洋艦二隻 主力艦一隻을 大破하엿다

一、我方驅逐艦一隻은 敵의爆擊을바다 沈沒하엿스나 乘員은 救助되엿다

一、東阿弗利加에서는 空中戰에서 英國機四機를 擊墜하엿다

英空軍英本土來襲

【伯林十三日發同盟】獨軍司令部發表 十二日午前 英國南海岸에서 英國船舶을 攻擊하엿다 그리고 東海岸에서 英國船舶 一隻을 擊沈하엿다

蘇聯빨틱三國 經濟를嚴重統制

【莫斯科十三日發同盟】赤軍進駐後의 빨틱三國에는 各方面에嚴重한 蘇聯의支配가 開始되고잇는데 十三日當地에 達한 報道에 依하면 리투니아國內의 金融은 嚴格한政府統制下에 두게되여 新設特別監察官이 銀行業의 監督에 當하고 에스토니아라트비아兩國도 同樣統制下에 두게되엇다

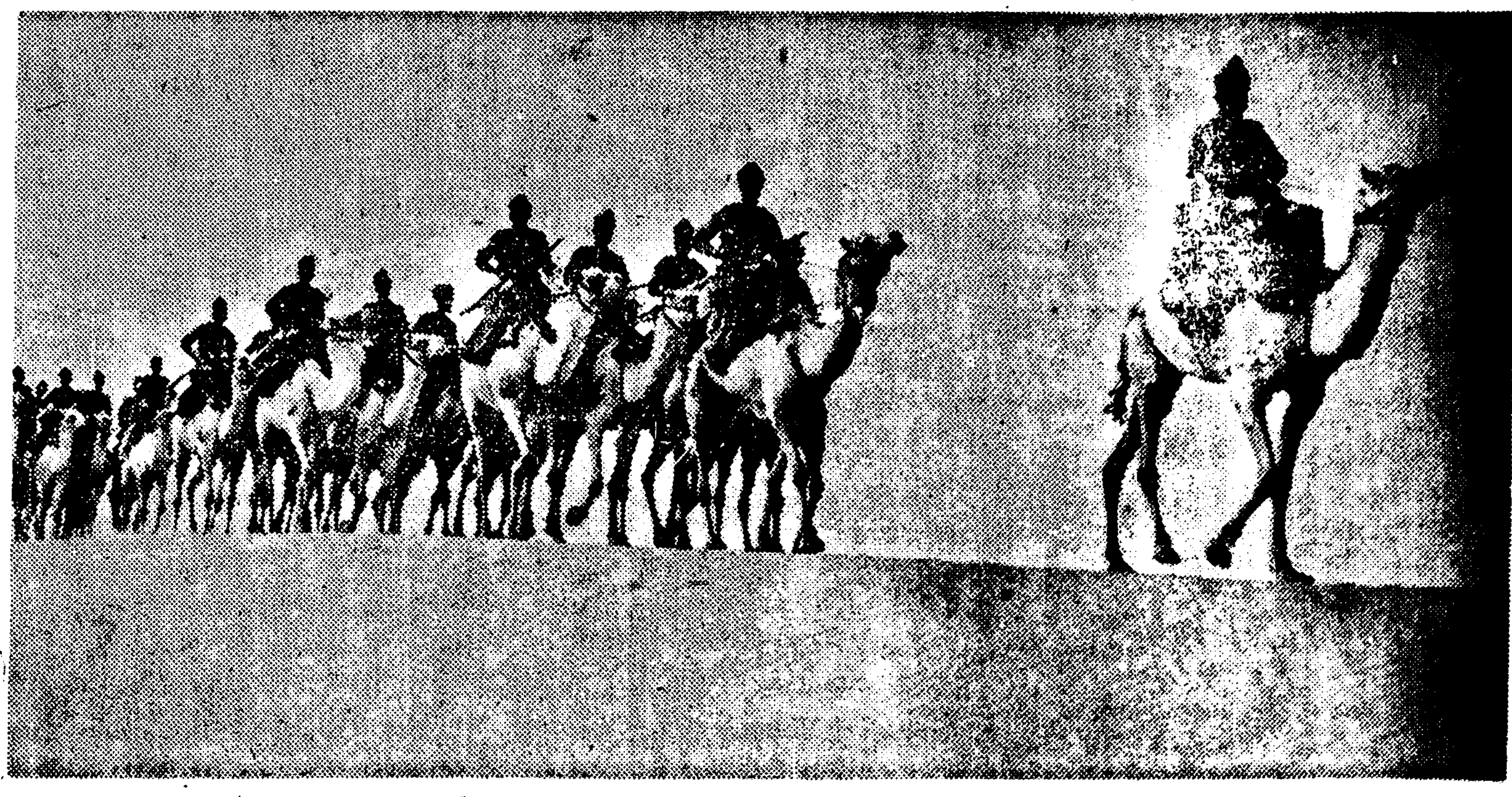

埃及의 駱駝部隊

夏! 危險한 小兒病에 備하여

救急 治病 保健

의 育兒良藥으로 먼저 抵抗力을 튼튼케하고 發育의 確保가 必要!

小兒良藥 本 樋 奇應丸

樋屋奇應丸

主効 관계 青便、乳吐 消化不良、寢冷 경련、氣絶 發熱、夜泣 肢氣、智惠熱 胎毒質、虛弱兒

大阪天滿 本舖 樋屋合資會社

A-27

晴の胃 (ハレ イ)

慢性腸胃 特効藥

空前의快擧 締切이 切迫!!

何故로 이 絶讚을 得하엿는가?

胃の晴 無代贈呈規定

一、定員 壹萬人
一、締切月日 昭和十五年六月二十日至七月二十日迄
一、贈呈方法 請求書到着順에依함
一、贈呈藥品 『胃の晴』定價金 四十錢 (三日分)
一、請求方法 請求同時送料金十錢甲受함
郵便切手又는振替京城三三二二三番을利用하여주시옵 (送料不送하시면贈呈치아니함)
請求時購讀新聞名을必히記入하여주시옵
一、請求先 極東製藥所胃の晴宣傳係

▲革新的發見、胃腸藥界의寵兒『胃の晴』는新發賣以來至今에無代贈呈規定에依하여 請求가殺到하여주신 것은 오직實物效能을證明하여주신것이라고 感謝不已하나이다
▲그동안試用하신분의臨床經過를 들으면 二十年慢性胃病者가 三日分으로써 卓効를 보셧다는 感謝의消息은 藥局에 當하고잇는 責任者로서 가장기뿜을 가지게되엿습니다
▲締切期前에 다른定員이 되면 無代贈呈을 謝絶할 不得已한 境遇가 잇슬것이오니 期限前에 速히 請求하여 胃腸疾患의 快癒로 銃後에 잇서서의 健全한 勇士가 되여주시기 바랍니다

適應症
◎慢性胃酸過多症、胃液分泌過多症、心胸痛、胃痛、胃炎、食後胸痛、過飮、宿醉、消化不良、其他一切胃腸病에 特効藥

定價 三日分…四十錢 十二日分…一圓二十錢 五日分…六十錢 六十日分…五圓

京城府鍾路四丁目
極東製藥所
電話光一七六二番
振替京城三三二二三番

制限品目도隨時追加 伸縮自在의法令立案

朝鮮에實施될 奢侈品等製造販賣制限規則內容

지나사변 삼주년기념일인 지난 칠월칠일을 기하여 … 부화한기풍을 일소하고 견정한 전시신생활 체제로 돌려가게 하여고 내지에서 실시된 사치품등 제조판매제한규칙(奢侈品等製造販賣制限規則)은 오는 이십일까지에 조선에도 실시하기로 실시일의 총독부관계과장 회의에서 협의되었다 무엇을 금지하고 어떠한것을 판매제한하느냐는 품목에 대하여서는 지금 식산국물가조정과(物價調整課)가 중심이되어 조사연구중이거니와 …

法令의根本精神은 必需品生產에集力

不急不必要品만禁止制限

角永物價調整課長談

颱風은日本海에

時速卅키로로突進

念慮되든朝鮮은完全脫出

傳染病流行期에

屋內屋外를徹底淸掃

龍山署에서十七日부터三日間

日本과北支에 送金도整備

漢江에두屍體

伊川水利組合

組合長問題解決

府內各書店一齊檢索

赤色書籍多數押收

鍾路서千五百卷本町서七十卷

軍官民百五十名會合

新舊總長送迎會

城大主催朝鮮호텔에서

帝國海事博覽會

朝鮮每日主催로

滿洲가는學生部隊 大陸建設의宣誓式

今日、朝鮮神宮大前에서擧行

特技班과一般班

兩班모다十四、五日에發程

◇特技班

二重殺人의慘變

酒席에서말다툼끝에

平壤商校에出火

風浪노픈玄海灘에

關釜連絡船모다缺航

釜山府內各旅館棧橋大混亂

危險한電車속

얻은돈차저달라고哀願

東京在學生蹴球團 鄕土訪問蹴球

京城俱樂部와對戰

鮮滿各地로遠征

講武館夏季行事

西朝鮮女子庭球

來秋로會期延期

運動

天氣象報

地方氣象特報解消

廣告

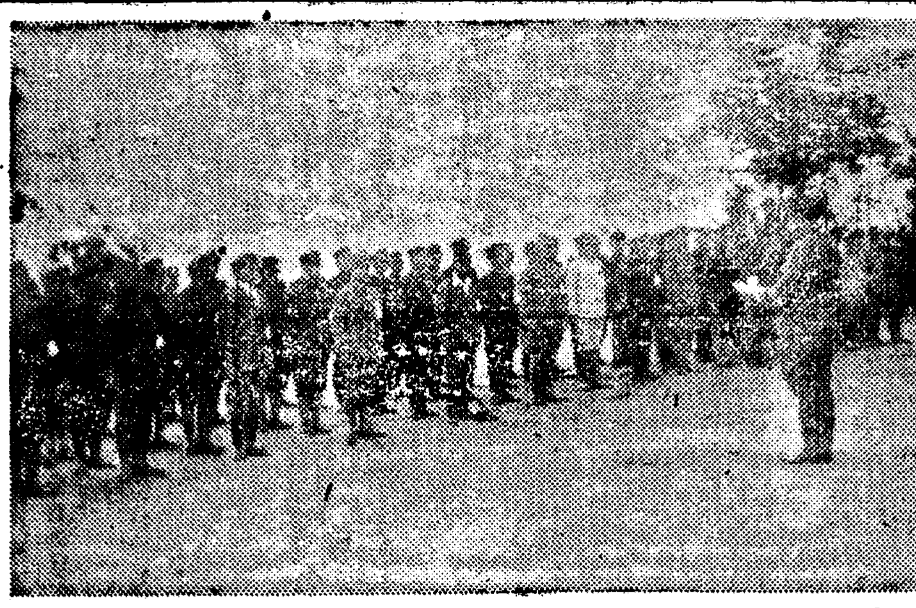

發展을거듭하는咸興!! 咸興ホテル

養蜂案內 種蜂、巢礎、巢脾、器具 朝鮮蜂蜜商會養蜂部

東洋圖工社

文化住宅設計 建築設計·各機械土木及トレース 錦山圖案製作所

募集 與亞洋行

土地建物

寫眞營業家用品 材料專門販賣

タイピスト生徒募集

喜○ 아무념녀말고 곳오셔오

印章名刺型錄

朝報堂

滿蒙特產物商會

強性強精藥

最新超強力鎭痛劑 コタルモン 中央製藥株式會社

名藥案內 大補丸 清痰丸 五淋丸 落梅丸 五香丸 風痰丸 白龍丸 清帶丸 東都製藥合資會社

放資의御相談은 野村證券에

公社債·株式放資相談
弊社는「放資相談係」를設置하옵고 公社債·株式에의放資에關해서 여러분의相談에應하고있습니다. 特히처음으로 이方面에 放資하시는분에게는 懇切丁寧히 잘아시도록 相談에應하고 있습니다.
京城支店 京城府黃金町二丁目

野村證券株式會社 本店 大阪市東區安土町二丁目

アイスケーキ機 冷凍油 興亞冷凍工業所 釜山府寶水町三丁目

高級鉛筆市價半額以上投賣!
急告! 注文方法! 見本進呈法! 送金方法!
高松屋鉛筆部

係中에여러가지毒에 잇는사람은 毒掃丸을服用하시요

大衆向特製革靴大特賣

實用向甲皮ゴム底革靴
甲皮ゴム底紳士用短靴
名古屋南千種區 合資會社 金城商會販賣部

不老長壽強精回春 百補丸

돈버는機械
城野製作所

金公光默氏以宿患今月十一日午前零時(陰六月七日)別世謹玆告計

大阪京都兩商議서 元山港擴築에 協力

內鮮滿루―트의 重要性認識

【元山】 원산항의 축항을 크게 확장하고자 항만시설 [illegible]

지난번 대판상공회의소에서 [illegible] 대판경도(大阪, 京都)두상공회의소에서 [illegible] 원산항의 중요성을 [illegible] 일본(日本)과 [illegible]

藤江會頭 談

[illegible]

端川에 火災

【端川】 지난 [illegible]

海上濁流氾濫으로 西島線缺航

【江華】 [illegible]

靈峰金剛에 메스

地質과 鑛床徹底調査

【春川】 영봉금강산에 [illegible]

咸興軍堂堂優勝

四對一의 스코아로 對淸津戰에

【咸興支社發】 조선스포―츠 [illegible]

副縣長會議

【間島支社發】 [illegible]

安東縣同業組懇談會 統制經濟下實情打診

【安東縣】 [illegible]

平南一帶大雨로 大同江沿岸氾濫

鐵道不通材木流失等

【平南支社發】 지난 십일밤이래 각도로가 두절되었다 그리고 [illegible]

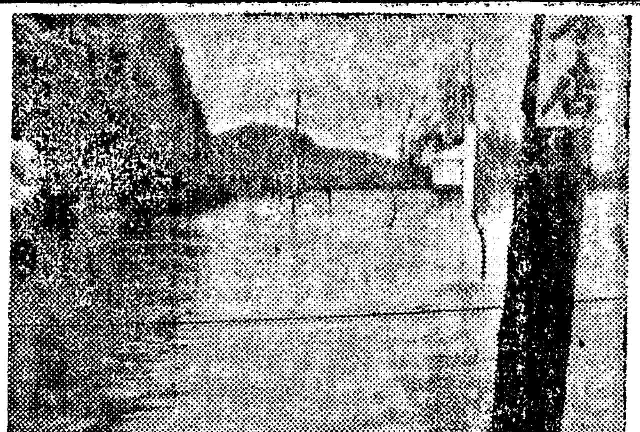

江原道水害槪算

北中部地方에 被害尤甚

【春川】 금번 홍수로 강원도의 피해 [illegible]

全北道移秧完了

三百萬石秋收도 無難

昭和五年에 比肩할 大豊豫想

【全北支社發】 지난 칠월이 [illegible]

江華郡移秧完了

【江華】 [illegible]

九割以上이 大腸菌

危險한 奉天의 아이스케익!

衛生當局서 嚴重取締

【奉天】 사람의 생활을 [illegible]

虎烈刺豫防注射 安東市內에서 施行

【安東縣】 [illegible]

延吉에 大火

一棟十八戶全燒

【間島支社發】 지난 [illegible]

利原에 夜盜虫發生

【利原】 [illegible]

安東縣에 豪雨 各地와 交通杜絶

【安東縣】 [illegible]

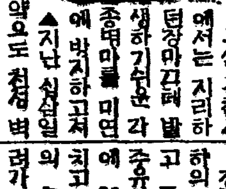

三國志 【255】

韓龍雲 譯 · 熊超 畫

周瑜의 多方面 (五)

[illegible]

문둥病新治療劑 デオン博士 高木ドクトル 發見創製
高木化學製藥所

產婦人科 醫學博士 金錫煥 京城府町竜町七八

大歷史書 湖岩全集

明治座
銷夏短期週間
十五日封切 破魔弓傳奇 坂東好太郎主演
をんなの曆
十八日封切 舞踏會の手帖
踊るアメリカ艦隊
明治座が誇る冷氣裝置完備 午前十時開演

二十世紀의 叙事詩
—올림피아映畵"民族의祭典"讀—
金起林

★…여기쓰는것은 映畵評이 아니다. 다만 『레니·리-펜』에 依하여 完成된 『올림피아』의 映畵에서 받은 感觸을 서투른대로 적어보는데 지나지안는다. [illegible]

★…그가 現代의 "올림피아"를 그리는데 "古代"를 對位法的으로 겹쳐다가 살리어서 [illegible] 肉體의 美와 古典的 精神을 아깝지 않게 드러내었다. [illegible]

★…各民族의 選手들이 人間의 肉體的 機能의 最大限度에서 [illegible] 今日의 世界에 가장 찬란한 肉體의 아름다움을 [illegible] 現代文明의 正統을 보여주었다. [illegible]

★…올겨가는 [illegible] 그의 精神을 [illegible] 民族의 祭典이라고 보는것이다. [illegible]

★…어떤 [illegible] 自然의 公平 [illegible] 二十世紀의 叙事詩 [illegible] 現代文明의 正 [illegible] 嚴한 [illegible] (了)

週間 스포-츠

마라손 制覇作戰記
『民族의祭典』을보고
孫基禎

第十一回 世界올림픽競技大會는 昭和十一年(一九三六年)八月一日부터 伯林에서 參加五十一個國에서 選手三千餘名이 모인 가운데 十餘萬大觀衆의 熱狂的 歡聲裡에 『民族의祭典』이 開幕되었다 日本에서 이 大會에 派遣된 選手는 各種競技를 合하여서 百七十六名 이었섯는데 올림픽大會陸上競技의 最終日인 八月九日午後三時에 五十一個國에서 五十六名이 參加하여 『마라손競技』가 始作되었는데 우리의 『마라손王』 孫基禎君과 南昇龍君이 各國의 選手들을 물리치고 二時間二十九分十九秒二의 記錄으로 孫君이 制霸하고 南君은 二時間三十一分四十二秒로 第三位를 獲得하여 孫, 南兩君은 世界의 『마라손王』의 王座에 君臨케되었던것이다. 이올림피아映畵 『民族의祭典』의 試寫會를 보고 孫君은 當時의 感想을 感慨無量하게 다음과가치 말하였다 (寫眞은 月桂冠을 쓴 孫基禎君)

獨逸에서 伯林올림픽大會를 開催하는데 있어서 古代의 希臘精神『헤레니즘』의 近代的 復活에 가장 巨大한 關心을 두어가지고 肉體와 精神의 完全한 調和에서 人間의 最高美를 나타내어 그 最高美의 追求를 近代스포-츠의 理想을 삼고 同時에 스포-츠를 通하여 民族性의 昂揚을 圖謀하는 것이 獨逸의 올림픽과 스포-츠에 對한 態度라고 보게된다.

『올림피아』 競技는 只今으로부터 二千七百年前인 西紀前七百七十六年에 希臘의 올림피아에서 처음으로 "제우스"神前의 祭事로서 올림피아競技가 始作되었던것이다 그後 "제우스"神前의 祭典과 競技는 四年마다씩 規則的으로 擧行케되고 이 祭事를 中心하여 絢爛한 古代希臘文化가 生成한것이다 그러나 羅馬時代에 들어서부터 競技는 一種의 職業的으로 變遷되어 精神을 肉體와 切離시켜가지고 精神을 肉體보다도 過重視하는 基督敎의 影響을 바더서 올림피아 競技는 漸漸 衰退하게되었다

『西紀』 三百九十二年 即 第二百九十三回의 올림피아祭를 마지하여서부터 二年後인 西紀三百九十四年에 데오도시아스大帝가 올림피아祭를 禁止하는 布告를 發한 까닭으로 一千百六十八年동안이나 繼續하여오던 光輝있는 올림피아祭의 歷史的 競技는 그만 閉幕되는 悲運에 逢着되고말었다 그러면 西紀四百七十六年에 "제우스"神殿이 큰 [illegible] 되게되자 불라버리고 올림피아聖地에는 코-트族이 侵入하고 그後에 地震이 있게되어 零落을 자랑하던 올림피아는 地下二十尺에 埋藏되어 永眠狀態에 빠지고말었다

그래서 올림피아 復活運動이 있게되어 文藝復興期 以後의 歐羅巴에 顯著된 浪漫主義思想과 國際的思潮이 近代올림픽復活의 文化史的背景이 되었다 十九世紀에 들어서 歐洲에서 輩出된 만흔 考古學者중에는 古代希臘의 研究에 興味를 가지고 遺跡發掘事業이 行케되었스나 其中에 決定的成功을 보게된것은 獨逸考古學者 에른스트·크릿우스氏의 發掘事業으로 一八七四年부터 一八八一年까지의 滿七年동안에 올림피아 遺跡은 거지반 完全하게 그 姿態를 地上에 再現케되었다

올림피아 遺跡의 發掘은 希臘的 精神의 復活運動으로 이 西의 敎育者 삐-엘·도·크벨단에 刺戟된 올림피아 競技의 近代的復興을 企圖하게된것은 佛蘭 [illegible] 男爵이었다 男爵의 獻身的 努力에 依하여 一八九六年에 近代올림피아 競技復活의 第一回大會가 出發가든 希臘의 아테네(雅典)에서 開催케되었다

以後 第二回大會는 一九〇〇年에 巴里 第三回는 一九〇四年에 聖路易 第四回는 一九〇八年에 倫敦 第五回는 一九一二年에 스톡홀름 第六回는 歐洲大戰으로因하여中止 第七回는 一九二〇年에 安特 第八回는 一九二四年에 巴里 第九回는 一九二八年에 암스텔담 第十回는 一九三二年에 羅府 第十一回는 一九三六年에 伯林에서 開催되었다

『日本』에서 올림픽大會에 參加하기는 一九一二年度에 스톡홀름에서 開催된 第五回올림픽大會부터서인데 "마라손競技"에는 金栗四三選手가 出場한以來 每回마다 마라손選手를 派遣하였섰든바 "마라손競技"는 恒常有望視되든 不幸히도 制霸를 차지치못하게되었다 그래서 스톡홀름大會以來 二十四年만에 부끄러운말씀이오나 南君과 筆者의 雙肩에 依하여 第十一回 올림픽大會에서 制霸하게되었다

『올림픽』 大會의 "마라손競技"는 四十二粁一九五 (四二一九五米, 二十六哩四分之一)를 走破하는 競技로서 古代希臘의 故事에 即하여 올림픽大會에 加한것으로 올림픽競技를 通하여 가장 意義있는 競技이니만치 一着으로하면 世界의 英雄의 名稱을 가지는 光榮을 이게되는 競技이다

『日本』에서는 筆者와 南君이 出場하였는데 優勝한 알젠틴의 "자바라"選手가 最初부터 先頭에서 快調를 보이어 주었다 出發한後 約八粁까지는 英國의 "하-바-"選手와 나란히서서 第二位로 갓섯는데 그때에는 "하-바-"選手가 英國選手인줄도 모르고 가치서 뛰어 갓섯스나 누구인지도 모르고 그저달리어가섯슴뿐이었다 二十一粁가 回歸點이어 돌아서서 오는길에서도 亦是 "자바라"選手가 先頭로나서고 筆者와 "하-바-"選手와는 依히 나란히서서 갓섯다

『筆者』가 "民族의祭典"을보고나니 다시금 생각이나지만 그때에는 어느選手가 어떤나라選手인지도모르고 자기를 實力을 發揮하여 五粁만이라도하면 滿足하겟다는생각을가지고 꾸준히달리어섯고 一着은 꿈에도생각지안코 第一로怯을낸것은 『누루미』 [illegible]

日本서는 올림픽大會에 參加 [illegible] "자바라"選手를 쫓겻스나 [illegible]

그러나 "하-바-"選手가 [illegible]

『아무도』 모르는 [illegible]

(寫眞은 第十一回伯林올림픽大會 入場式光景)

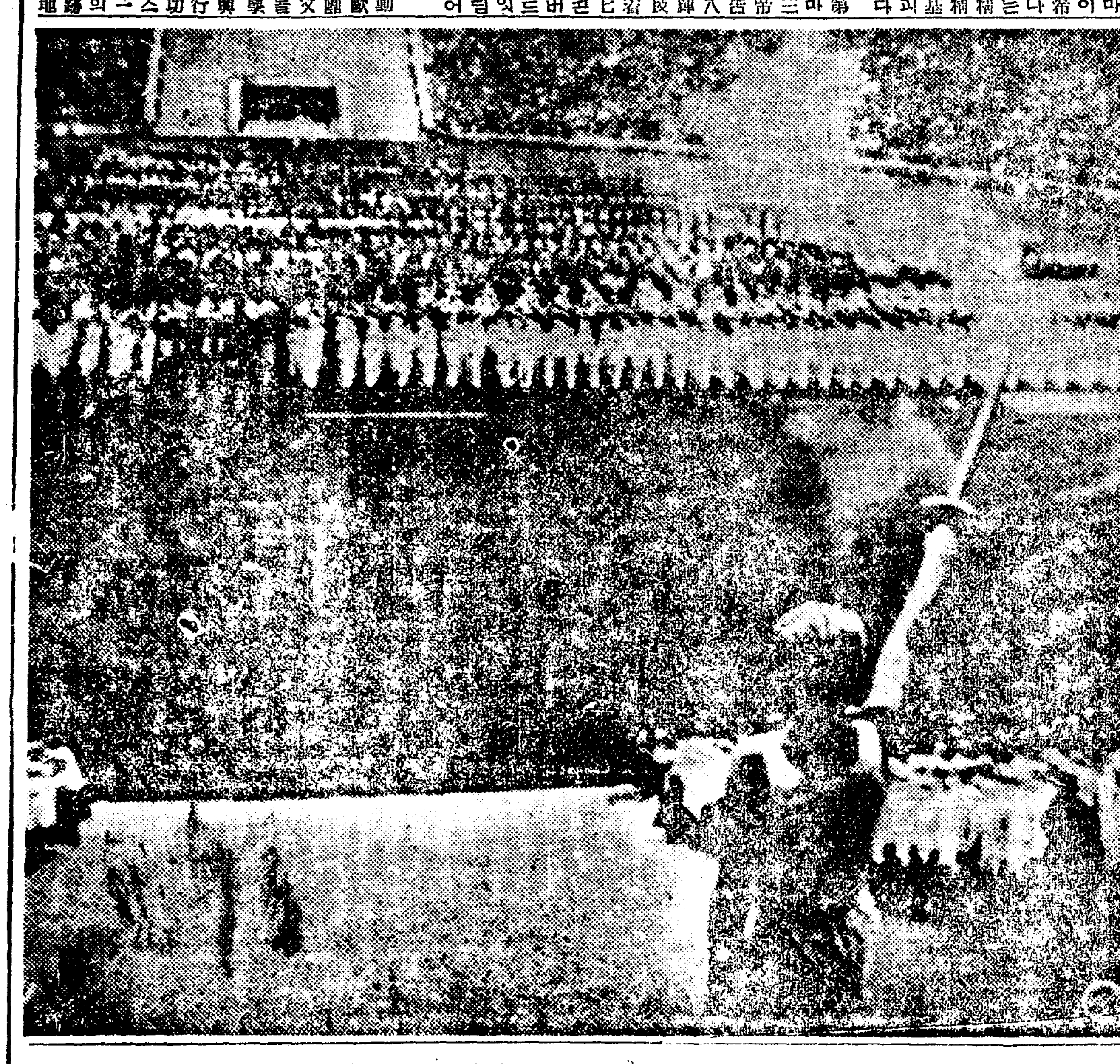

漫筆 茶房考
恩專 朴大成

어곳의 文明이라는것이 배로도 들어오고 또는사람 或은 그사람의 言語行動으로서 들어옴이 아마 三十餘年이되는 이때에 當하여 작히文化的 現實의 現狀을 云云하든 時代에뒤진 人間이라고서 할는지 모르겟스나 하여튼 남이 그리든 말든 내가 느낀바 몃개中에서도 茶房에對하여 말하고저 한다.

勿論 나는 茶房이라는 名詞를 誰某가 지어냇스며 또 茶房이라는 그物件이 언제이 땅 이나라에 들어와서 버젓하게 자리를 잡고 [illegible] 되엇는지는 내 歷史家가 아닌以上 그年代는 仔細히 모르겟스나 左右間 그저 느낀바를 率直히 적어보려는데에 잇다.

대저 어떠한 文化이고 어떠한 文明的 새現象이라는것이 처음에는 流行性을 띠고 그야말로 超速度를 가지고 擴張되는것은 定한 理致이다.

朝鮮에 들어온 茶房이라는것도 約十年 內外것은 吾人의 周知하는바이다.

二十世紀가 科學萬能時代라고 하느니만큼 모든文化는 科學을 基礎로 해가지고 發達되는것인데 어찌하여 이茶房은 그리 科學性이 만흐지 모르는다. 내가 茶房엘 들고 날때는 그래도 純粹한 氣分이 잇고 또는 新鮮한맛은 勿論이고 大部分이여 冊이나 或은原稿가 들것을 쓰려는 사람들이 만헛다.

그래서 普通小市民들은 茶房엘 저절 나들질 아닛엇다. 왜냐하면 그네들 生覺에는 茶房이라는곳은 꼭 文人이나 그러치 안흐면 藝術人들의 갈곳이라고 얼마큼 알엇기때문이다.

그러나 한時代이나 한社會이라도 相對的原理는 恒時그存在를 넘보는것이다.

現代의茶房은 解放된무리들의 무덤도아니요 어린것아지들이 [illegible] 침을 흘리며 조으는곳도 아니다. 다못 零落한 社交室도 아니요 그럭치안타면 情든님을 기다리는 待合室도 아니다.

어러캐 [illegible] 過渡期에 處한 男女들이 茶房엘 [illegible] 代身에 前者에 冊이나 [illegible]

나 종이를 들고 다니던그네들은 果然어느곳으로 물러갓는거냐.

願하노니 複雜한 精神的 生活을 하는 이들의 疲勞를消滅시키는 곳으로 안다면 自然히고 스스로 물러 날지어다.

茶房以外에도 조흔 곳이 만흔줄안다.

絶對로 茶房은 風紀紊亂한 場所는 아니고 神聖한 雰圍氣를 [illegible] 떠인곳으로만 나는생각한다.

時調 雨夜吟
富川普通中學 黃仲燮

밤마저 三更인데 궂은비 끈칠잔혀
애끈는 낙시줄에 내가슴 찢어진다
어버이 엄게신든돌 이다지도 서룬라
○
이밤은 十年前에 엄께서 떠나신밤
그밤에 내리든비 이밤도 내리는데
나어이 임안계신방 홀로 언저새우리
○
밤마다 오실까고 十年이나 속은것을
이밤도 꾸리안저 임뵈올기 배옹컨만
구태여 가신곳마저 알려주지 안으나
○
人生이 無常타니 엄두고 하신말이
世上이 苦海라니 날두고 하신말이
눈물로 걸어갈길을 어찌거라 하시오

昌元靈前에
金容武

너와 나와 더부러
한강 변두리로 나란히 서서
산보하던 그때가그리워진다.

昌元아!
저 달을 바라
보니 기억은 새
롭구나.

그러나 너와나
여 업고나.
저달은 조금도
지난 해와 변함
[illegible]

昌元아!
그때는 혹은 무언으로 혹은
웃음으로 [illegible] 혹은 서시도대며
여러가지 토론도 만히하였다
그러나 지금은 토론의 상대
『너』를 얼흔 나란다.

昌元아
그대는 갓다
어디로 갓다
영원한 행복의 길을 차저.

昌元아
그대는 이 외로운 나를 고독
히 남겨두고 홀로이 가버렷
다.
너무나 무심하고 냉정하다.
여겻도 운명인가?

昌元아 !
차라리 저달이 업더라면!
저 달은 왜 이러 나를 괴
롭게 하는고?

昌元아!!
그러나 너는 幸福者다.
지금 내가 머므르고 잇는나
라에서
아무 사념 업시 아무 고민
업시 무든 달들한 꿈을 꾸
고 잇느냐,

昌元아!
나와 더부러 散步하던 그때
는
비도 여러가지 慕情한 사정
이 잇섯다.
지금의 나는 가버린 내가
그립다다.

女性 納涼八月特大号
特價三十錢 送料二錢

詩歌
▲실마리……金億
▲黃昏—金珖燮
▲兒喪……柳致環
▲푸른한나절……李庸岳

片想 沈載淳

女學生文藝
우리들의여름計劃

懇切한祈願……東京女子大學 李仁富
마즈막꿈……梨花高女 孫貞姬
俗塵을떠나……〃 金順愛
自然속으로……京城保育 朴南華
남을위하야……〃 高福得
그리운엄마……梨花高女 王庚闇
비속에朝鮮……〃 鄭琪英

載寧明信高女三人集

三人姉妹記……池京順

▲時局과家庭敎育
▲重慶의近況

納涼隨筆
歸帆……朴鍾和
團扇……李源朝
반딧불……毛允淑
모기장……李善熙
川獵……桂鎔默

★其他畫報

名文鑑賞讀本三回
퍼이터一의散文……李歟河
벼개의由來—柳子厚

歐洲戰局과極東問題……黃舜鳳
近代女流偉人傳 쏘-나코발렙흐스카야……蔡廷根

現代女性의苦悶을말한다
李泰俊 朴順天 對談會

◎여름洋服맨드는법……河蘭公
◎男便의貞操問題……金汝植
◎街頭에서어든挿話……禹泰喜

論文 吉鎭燮 金煥基

短篇小說 오누이……金東里
短篇小說 헛되인偶像……鄭人澤
長篇小說 憂愁의뜰……兪鎭午
長篇小說 절믄날의한句節……蔡萬植

나의小閑 花草 朴仁德 風琴 高凰京
나의愛唱 愛奏曲
▲李慶熙 ▲朴景嬉 ▲金慈璟
▲病兒의看護日記 楊美林

夫婦愛의新秩序 咸大勳

京城府太平通一丁目六一
朝光社發行
振替·京城三二七一一番

和信映画館
九日ヨリ十四日マデ 開館午前十時半
1 日本ニュース
2 朝日ニュース
3 漫画 ボンディの天國と地獄
4 スポーツの一年
5 獨逸 防空戰線
6 漫画 ゴルド・ラッシュ
7 パラマウントニュース
8 獨逸國民の大行進
9 天然色漫画 モダン浴漕
和信內六層

大陸劇場
13日ヨリ
ニュース 1·20 4·20 7·30
貧乏畵家 10·30 1·30 4·30 7·40
ゼンダー城の虜 11·45 2·54 5·54 9·04

東洋劇場
九日부터 李雲芳作 悲劇 안해의秘密 四幕六場
女子는 貞操를 지켜야 한다 男便의 道德은 [illegible]
李 瑞 求作 억더우에 喜劇 二幕
近日上演豫告
電光(二)四四四·五九五番

劇團 高協
九月公演豫告
柳致眞作 北鎭開拓 五幕八場
朴英鎬作 優美館近處 四幕

第一劇場
七月十二日ヨリ五日間
特選の名篇
メトロゴルトウインメーヤー超特作
ターザンの猛襲
主演 ジョニイワイズミュラ
超特作 インヴインシブル映畵
ロヂーブライヤ主演
誘拐魔
東寶特作 越後獅子祭
長谷川一夫 主演 入江たか子
次週 十七日ヨリ ロイド 新作 呼ぶ腕白時代(?)

京城寶塚劇場
黃金座改め
十一日ヨリ十七日マデ
ニュース 10·00 1·00 4·00 7·00
皇紀二千六百年奉祝記念映畵
大楠公 10·10 1·10 4·10 7·10
日活京都作品
大人50セン 子供30セン

京劇
十二日ヨリ十九日マデ 上映番組ト時間表
大映 京都作品 病院船
新興東京作品 玄海灘
新東京特作 からくり蝶
ニュース

新富座
七月十四日より三日間 大衆料金
ワーナー 汚れた顔の天使
日本の妻
松竹大船超特作

若草東寶
日曜日の上映時間表
ニュース 10·45 1·35 4·25 7·25
俺が法律だ 文化映畫 12·05 2·55 5·45 8·45
イクラダー女の街 9·30 12·15 3·05 5·55 8·55

洪命熹先生著
林巨正 第四卷
大發賣中!

優美館
七月十三日より大公開 大衆料金二十錢均一
RKO超大作日本版 海の巨人
フオックス社超特作 ヴィクタ・マクラクレン プレストフオスター
日本版
黃金の夢 ヴィクター·マクラクレン
新興キネマ東京超大作 美人逃走
次週十七日より 榮光の道 落牙の職業

明治座
15日ヨリ17日マデ上映時間表
ニュース 10·30 1·49 5·08 8·33
をんなの曆 10·49 2·08 5·27 8·51
破魔弓傳奇 12·01 3·20 6·45
18日ヨリ4日間 踊るアメリカ艦隊 舞踏會の手帖